

UNIVERSIDAD NACIONAL DE AGRICULTURA

IMPACTO SOCIO ECONOMICO DE LAS REMESAS EN LA COMUNIDAD
DEL GUAYABITO MUNICIPIO DE SANTA MARIA DEL REAL, OLANCHO

POR

JOHANA JULISA MUÑOZ

TESIS

PRESENTADO A LA UNIVERSIDAD NACIONAL DE AGRICULTURA COMO
REQUISITO PREVIO A LA OBTENCIÓN DEL TITULO DE:

LICENCIADA EN ADMINISTRACIÓN DE EMPRESAS AGROPECUARIAS



CATACAMAS,

OLANCHO

DICIEMBRE 2013

DEDICATORIA

A Dios Todo Poderoso por haberme iluminado en cada paso de mi carrera por darme la fuerza para alcanzar mis metas, ya que sin su ayuda nada hubiera sido posible.

A mi Madre, **Nela Ramona Muñoz** por su inmenso apoyo, por sus consejos que nunca me han faltado y por su amor sincero.

A mi Hijo **Juan José Castro Muñoz** que a pesar de su temprana edad me ha transmitido su fuerza y voluntad para seguir adelante.

A mi demás familia y amigos por apoyarme siempre en cada momento que lo necesite.

AGRADECIMIENTO

A la Universidad Nacional de Agricultura por abrirme sus puertas por darme la oportunidad de realizar mis estudios.

A mi asesor principal; M.Sc. **Francisco Javier Medina Cabrera**, por brindarme todo su apoyo y conocimiento.

A mis asesores auxiliares: **Lic. Dianela Beatriz Díaz, Lic. Juan Andoni Castillo** por su apoyo durante la realización de este trabajo.

A mis compañeros y buenos amigos que de una u otra forma colaboraron para poder llegar hasta el final.

INDICE

DEDICATORIA	i
AGRADECIMIENTO	ii
I. INTRODUCCIÓN	1
II. OBJETIVOS	2
2.1. Objetivo general:	2
2.2. Objetivos específicos:	2
III. REVISION DE LITERATURA	3
3.1. Las remesas.	3
3.2. Evolución histórica de las remesas	3
3.3. Emigrados y procedencia de las remesas.	4
3.4. Migración.	5
3.5. Causas y economía de la migración.	5
3.6. Migración neta por departamentos.	6
3.7. Historia del municipio de Santa María del Real.	6
3.8. Migración del municipio de Santa María del Real.	7
3.9. Remesas en el municipio de Santa María del Real.	8
3.10. Las remesas en el departamento de Olancho.	8
3.11. Impacto de la migración y remesas en el departamento de Olancho.	9
3.12. Situación actual de las remesas en Honduras.	10
3.13. Tendencia de las remesas hacia américa latina y el Caribe desde una perspectiva comparativa.	10

3.14.	Flujos de remesas anuales hacia América latina y el Caribe.....	11
3.15.	Remesas a América Latina y el Caribe como % del PIB.	11
3.16.	El PIB y su relación en la economía hondureña.....	12
IV.	METODOLOGIA.....	14
4.1.	Descripción del sitio de la práctica.	14
4.2.	Materiales y equipo	15
4.3.	El Método.....	15
4.4.	Evaluación estadística	15
4.5.	Ejecución del muestreo y numero de muestras	15
4.6.	VARIABLES A EVALUAR.....	16
4.6.1.	Emigrados por Hogar.....	16
4.6.2.	Forma de Viaje	17
4.6.3.	Costo de Viaje	17
4.6.4.	Escolaridad.....	17
4.6.5.	Vivienda.....	17
4.6.6.	Ingresos.....	18
4.6.7.	Egresos.....	18
V.	RESULTADOS Y DISCUSIÓN	19
5.1.	Emigrados por hogar.	19
5.2.	Forma de viajar a los Estados Unidos	20
5.3.	Lugar de destino.....	21
5.4.	Tiempo que Tarda una persona al lugar de destino.....	22
5.5.	Condición laboral de los emigrados en EEUU.....	23
5.7.	Vivienda	25
5.8.	Servicios Básicos.....	26

5.9.	Ampliaciones o mejoras de la vivienda por recibo de remesas.....	27
5.10.	Bienes adquiridos con remesas.	28
5.11.	Ingresos	29
5.12.	Frecuencia de envío de dinero en los Hogares.	31
5.13.	Gastos por reclamo de remesas.	31
5.14.	Cantidad de dinero que envían los emigrantes.....	32
5.15.	Egresos por familia beneficiaria de remesas.	33
5.16.	Rubros a los que se orientan las remesas recibidas.	34
5.17.	Uso de las remesas para el ocio.....	35
VI.	CONCLUSIONES	36
VII.	RECOMENDACIONES	37
VIII.	BIBLIOGRAFIA	38
IX.	ANEXOS	40

LISTA DE CUADROS

Cuadro 1. Parientes que emigraron hacia los EE.UU.	19
Cuadro 2. Forma de viaje del emigrante	21
Cuadro 3. Tiempo que tarda el emigrante al lugar de destino.....	22
Cuadro 4. Comparación de los servicios básicos	27
Cuadro 5. Ingreso mensual familiar	30
Cuadro 6. Promedio de gastos de transferencia a la hora de hacer efectivo el giro.	32
Cuadro 7. Orientación de las remesas los diferentes rubros.	34
Cuadro 8. Festejos con el uso de remesas.	35

LISTA DE FIGURAS

Figura 1. Número de Emigrantes.....	20
Figura 2. Forma de viaje del emigrante	21
Figura 3. Lugar de destino de los emigrantes.....	22
Figura 4. Horas trabajadas por semana, de los emigrados en EEUU.	23
Figura 5. La importancia de las remesas en la educación.	25
Figura 6. Renta de Vivienda o Casa Propia.....	26
Figura 7. Comparación antes y después del viaje.....	27
Figura 8. Ampliaciones y mejoras de la vivienda por recibo de remesas	28
Figura 9. Bienes adquiridos con remesas.	29
Figura 10. Ingreso mensual familiar.....	30
Figura 11. Frecuencia de envió de dinero en los Hogares.....	31
Figura 12. Cantidad de dinero que envían los emigrantes.....	32
Figura 13. Necesidades suplidas con remesas familiares.	33

LISTA DE ANEXOS

Anexo 1. Cronograma de actividades	41
Anexo 2. Encuesta.....	42
Anexo 3. Mapa del Guayabito.....	47
Anexo 4. Viviendas construidas mediante el uso del capital proveniente de las remesas	48

Muñoz. J.J. 2013. Impacto Socioeconómico de las Remesas en la comunidad del Guayabito, Municipio de Santa María del Real Olancho. Tesis. Lic. Administración de Empresa Agropecuarias. UNA. Catacamas, Olancho Honduras C.A. 63 pág.

RESUMEN

El presente trabajo se llevó a cabo en la comunidad del Guayabito, en el Municipio de Santa María del Real Departamento de Olancho, Honduras C.A. Esta investigación se realizó con el objetivo de evaluar el impacto socioeconómico de las remesas en las familias receptoras de dicha comunidad. Se realizó con base a encuestas realizadas a personas beneficiarias de remesas para poder tener una idea de cómo está la situación, migratoria social y cultural de la población. Los resultados muestran un cambio en el bienestar de las familias, pero a la vez este beneficio es una responsabilidad especialmente a las personas receptoras de remesas que son las administradoras del dinero. En el aspecto migratorio en la comunidad del Guayabito, los padres, hijos, y hermanos de las personas encuestadas son los que más emigran, esto se debe a la falta de apoyo en educación, trabajo y la mayor parte a través de la influencia que los atraen los demás familiares que se encuentran en los EEUU. Se observó que las personas que reciben remesas, cuentan con casa propia en un 90%, mientras que un 7% la rentan y el 3% se dedican a cuidarla, manifestando de esa manera la importancia de envío de remesas en la comunidad del Guayabito. Además se identificó que de 1586 habitantes de esta comunidad, 156 familias son las beneficiadas de remesas teniendo un promedio de 2 familiares en Estados Unidos, las personas que emigran a los Estados Unidos, tardan en promedio de 38 días para llegar al lugar de destino siendo el estado de la Florida el preferido para vivir por los emigrantes con un 35%. En el aspecto económico los salarios son tan bajos, que un 15% de las personas encuestadas sus ingresos mensuales son menores a 2000 lempiras. Otro resultado demuestra que el promedio mensual en remesas que reciben es \$ 154, dicha cantidad alcanza para subsistir con la familia, a

este se le suman los gastos de transferencia como (alimentación, transporte, teléfono) la cual viene a reducir más el monto recibido. Debido a la constante emigración que existe en la comunidad del Guayabito dichos beneficiarios reclaman sus envíos a través de Bancos Comerciales y entidades financieras. Por esta razón el número de inmigrantes aumenta significativamente, de la 156 familias receptoras de remesas encuestadas dijeron que 186 parientes se encuentran en estados unidos siendo el mayor porcentaje hijos en un 32% seguido por los padres en un 20% esto proviene por la falta de seguridad y empleo que persiste en esta comunidad.

I. INTRODUCCIÓN

La importancia del tema de remesas provenientes de Estados Unidos y otros países las que representan una buena alternativa para la economía del país, ocasionado por la búsqueda de mejores oportunidades laborales especialmente en Estados Unidos, y motivados por un relativo aumento en el nivel de ingresos, el flujo de hondureños hacia ese país donde se ha registrado en los últimos 10 años, la legalización de 111.4 miles de hondureños, mediante la obtención de residencia o por nacionalización.

En la migración internacional desde la segunda mitad de la década de los noventa el flujo de emigrantes se ha venido incrementando por las deplorables condiciones económicas del país, con una mayor aceleración después del fenómeno natural que azotó el país en 1998 (huracán Mitch), y no es casualidad que inmediatamente después Estados Unidos aprobara Programas de Protección Temporal (TPS) para frenar la emigración.

Más de un tercio de los hogares de la región de Olancho reciben remesas, que incluso supera el porcentaje de hogares en cuya condición migratoria aduce tener emigrantes en el exterior. En este departamento el monto de remesa y los mayores porcentajes se ubican en intervalos menores de mil lempiras. El monto promedio mensual de la remesa asciende a 3,470 lempiras.

El en presente trabajo de investigación se pretende evaluar el impacto socioeconómico de las remesas en la comunidad del Guayabito, como una medida del cambio en el bienestar de la misma. Así como los cambios en la economía de los habitantes de dicha comunidad, ya que estas cifras son el resultado de la constante migración de hondureños y principalmente de los emigrantes de esta comunidad, hacia los Estados Unidos en busca de un mejor nivel de vida para sus familiares residentes en Honduras.

II. OBJETIVOS

2.1. Objetivo general:

- Evaluar el impacto socioeconómico de las remesas en las familias receptoras de la comunidad del Guayabito, cómo una medida del cambio en el bienestar de las mismas.

2.2. Objetivos específicos:

- Estimar la cantidad de remesas que reciben las familias receptoras de la comunidad del Guayabito.
- Enumerar la cantidad de familias que están siendo beneficiadas por remesas en la comunidad del Guayabito.
- Identificar los rubros a los que se orientan las remesas.
- Identificar los impactos negativos de la migración en las remesas.

III. REVISION DE LITERATURA

3.1. Las remesas.

Según Mondragón (2004) citado por Henríquez (2004) Las remesas son ingresos provenientes del extranjero, generalmente enviados por personas que no encuentran en el país la forma o el recurso para lograr sus metas de superación personal. Estas son de vital importancia para el país, sobre todo cuando hay un tratado de libre comercio firmado entre los Estados Unidos y Centro América que abre muchas oportunidades. Ya que, el país tiene que enfocar sus esfuerzos a aquellos sectores que son competitivos, como la agroindustria, para la cual la reorientación de las remesas sería un factor importante para el desarrollo del país.

3.2. Evolución histórica de las remesas.

No se conoce a ciencia cierta la fecha exacta de cuando se comenzó a dar el fenómeno de la inmigración de personas para el extranjero en el país, pero se piensa que esta se comenzó a dar debido a la alta inflación derivada entre el dólar y la moneda nacional. El volumen de remesas ha experimentado un extraordinario aumento, pasando de menos de 3.000 millones de dólares en 1980 a 51.000 millones en 2005, El aumento se debe a una serie de factores, entre los cuales se pueden mencionar el rebote tras las caídas de la economía en América Latina y el Caribe, el fortalecimiento de los nexos entre Estados Unidos y América Latina, una mejor competencia en cuanto a las transferencias de dinero, aumentos en el contacto entre los miembros de una familia transnacional, un mejor control contable del dinero recibido, entre otros. SELA (2006).

Las remesas se consideraran las transferencias de los trabajadores y las compensaciones de los empleados, ambos en dinero, así como en especie. Tomando como periodo de referencia los últimos 3 meses. En relación a las fuentes de ingreso de los hogares para mayo de 2010 las remesas del exterior constituyen la tercer fuente de ingreso del hogar representando el 5.8% superado únicamente por los salarios (47.0%) y las ganancias como cuenta propia (34.9%). Además es interesante notar que las remesas son una fuente importante de ingreso para el hogar en el área rural que representan el 6.7% de los ingresos de los hogares. INE (2010).

3.3. Emigrados y procedencia de las remesas.

La importancia de las remesas en la economía de un país, es significativo, en Honduras el monto recibido en el año por este concepto, más de 500 millones en el 2000, supera los millones de dólares generados en la economía hondureña, por cada uno de estos rubros generados en divisas: turismo, banano, café, madera, camarones y langostas y según el banco interamericano de desarrollo (BID), las remesas sobrepasan el monto de la inversión extranjera directa y de la ayuda externa las remesas no han perdido su tendencia de constante crecimiento. En el periodo reciente del 97 al 2000 la tasa media de crecimiento nunca fue inferior al 28%, entre 1997 y 1999, aumento al 37% anual (PUERTA 2002).

Datos oficiales del Banco Central de Honduras, señala, que la mayor concentración geográfica del país de residencia en el exterior de los emigrantes hondureños reside en los Estados Unidos con un 95.4%, el 1.5% en Canadá, y el 0.6% en México y España, y el restante el 1.9% en otros países. El BCH señala seis ciudades principales de Estados Unidos de donde proviene el mayor flujo de dinero a nuestro país, las cuales son: Florida (25.6%); New York (17.3%); Texas (13.6%); California (9.3%); Louisiana y New Jersey. (3.3%) y otros estados (27.6%). BCH (2008).

3.4. Migración.

Puerta (2003) citado por Goldberg (2005) afirman que no se tienen datos exactos de la migración de hondureños a otros países, pero en octubre de 1998 con el paso del huracán Mitch hubieron grandes pérdidas económicas en muchas de las familias hondureñas, obligando a muchas personas a abandonar el país, ya que según la CEPAL (Comisión Económica Para América Latina) fueron de más de 3,800 millones de dólares en pérdidas, equivalente a un 70% del Producto Interno Bruto y cerca del 100% de la deuda externa de nuestro país. Parte de las pérdidas fueron absorbidas por la zona productiva, cuyos costos ascendieron a 5,000 millones de dólares.

De acuerdo con los datos que maneja FONAMIH (2010), cerca del 90 por ciento, prefiere Estados Unidos como punto de destino. Honduras se ha convertido en un país con bastante flujo migratorio unos 100 mil nacionales se van para estados unidos por año, un promedio de 12 hondureños por hora. De estas personas el 71% oscilan entre 18 a 32 años, debido a estos movimientos masivos, han dejado a las comunidades debilitadas ya que la emigración no es producto de una decisión voluntaria sino del resultado de las precarias oportunidades de desarrollo y de subsistencia en el país de origen de tal manera que se identifica la migración como la única alternativa para un proyecto personal y familiar.

3.5. Causas y economía de la migración.

Honduras es un país con una tasa de desempleo bastante alta. Apenas el 50 por ciento de la Población Económicamente Activa (PEA) tiene un trabajo permanente, según la última encuesta realizada. Es decir que 1.8 millones de hondureños no tienen trabajo. Adicionalmente, el 67 por ciento de la población (8.2 millones) vive en la pobreza. Los niveles de inseguridad del país también son alarmantes, hay 82 muertes violentas al año por cada cien mil habitantes. En resumen, estas tres situaciones son las que incentivan la migración de los hondureños al exterior. BCH (2013).

Como resultado de esa migración, Honduras recibe cada año cerca de 2,600 millones de dólares al año, los cuales estos se han convertido en la principal fuente de la economía nacional, superando incluso lo que generan las exportaciones, el turismo y la industria maquiladoras.

3.6. Migración neta por departamentos.

Según estudios realizados por INE, (2006) a nivel nacional el 80.2% de la población residente en los departamentos, es no migrante o nativa del mismo. Entre los departamentos que se destacan por tener mayor porcentaje de población nativa se encuentran, los departamentos de: Intibucá con un 94.3%, Lempira, con un 94.2%, y Choluteca con un 92.7%, mientras que los principales departamentos receptores de población son: Colon con un 36.5%, Cortes con un 34.4%, Francisco Morazán con un 20%, situación que era de esperarse dado que estos departamentos son los que más albergan los principales centros industriales y de comercio en el país. Cabe mencionar que los principales departamentos expulsores de población se encuentran: Valle con un 39.9%, Copan con 38.2%, y Santa Bárbara con un 38%.

3.7. Historia del municipio de Santa María del Real.

El Municipio de Santa María del Real está ubicado en el centro del departamento de Olancho, entre los municipios de Catacamas, Gualaco, San Francisco de Becerra y Juticalpa; a 205 kms de la capital de la República, este Municipio es uno de los más pequeños del departamento de Olancho, ya que tiene una extensión territorial de 328.19 kms y una área perimetral de 9.5 kms en el casco urbano. Está formado por una cabecera municipal, formada por 13 barrios, 5 aldeas, y 37 caseríos, santa maría del real fue declarado municipio en el año 1985. Cabe destacar que el 60% de los habitantes de este municipio provienen específicamente de San Francisco de la Paz, Gualaco, y Guarisama. Y tomando en cuenta la tasa de natalidad y mortalidad, presenta una tasa de crecimiento del 1.16% lo que equivale a un aumento de la población de 105 personas por año. Medina (2005).

También es importante resaltar que la población económicamente activa con que cuenta este municipio es del 45% teniendo como actividad principal la agricultura y ganadería. En cuanto a la educación se puede decir que este municipio atiende los 3 niveles de educación, donde han egresado muchos profesionales, este municipio cuenta con 4 centros de salud y un equipo de voluntarios de asistencia además con una clínica privada “El Buen Pastor”. La producción de Tilapia ha tenido auge en este municipio, y varios centros turísticos económicamente rentables. Medina (2005).

3.8. Migración del municipio de Santa María del Real.

Según Medina (2005) expresa que las personas de este municipio emigran especialmente para las ciudades más importantes, como ser: Tegucigalpa, San Pedro Sula, Juticalpa, y Catacamas y muy comúnmente en estos tiempos a muchas ciudades de los Estados Unidos de América, existiendo un alto porcentaje de personas que provienen de los departamentos de la región sur (Choluteca y Valle) especialmente, y del departamento de Comayagua, que se quedan definitivamente viviendo en este municipio.

Cabe mencionar que los habitantes de este municipio son personas jóvenes entre hijos y hermanos que viajan a diferentes ciudades de los Estados Unidos de América, en busca de una mejor forma de vida y un futuro económicamente mejor que el que viven, tomando en cuenta que la mayoría de estas personas son potencialmente activos para el desempeño de trabajos que normalmente son de tipo pesado entre ellos; la albañilería, mecánica, y pintura etc. Según lo observado en la investigación los habitantes que emigraron a los estados unidos, solo el 64% realizó su viaje con la ayuda de un guía, el 25% lo hizo por su propia cuenta haciendo un total de 89% de emigrantes ilegales y únicamente el 11% lo realizó de forma legal utilizando su visa Medina (2005).

3.9. Remesas en el municipio de Santa María del Real.

Según resultados de investigación realizada por Medina (2005) en este municipio encontró que el ingreso familiar mensual que reciben las familias receptoras de remesas el 40% es el mayor porcentaje, representando un ingreso mensual familiar entre Lps. 2,000 – 4,000, obteniendo el menor porcentaje el ingreso entre lps 12,000 – 15,000. Lo que significa que el 31.19% de los emigrantes hacen sus transferencias a sus parientes de \$ 100, constituyéndose el grupo con mayor número de participantes, seguido por el 23.62% de los emigrantes que envían \$ 200 mensuales. Y el 0.39% siendo el menor porcentaje con trasferencias de \$5000 mensuales. Los receptores de remesas reciben con mayor frecuencia el capital de manera mensual con un 63.14% del total de los receptores, seguida de una forma quincenal con un porcentaje del 20.39%.

3.10. Las remesas en el departamento de Olancho.

El departamento de Olancho siempre se ha estado inmerso en procesos migratorios a través de su historia, no está de más decir de los flujos que llegaron al departamento procedentes de todo el país, e incluso de El Salvador, en la búsqueda de tierras en la frontera agrícola, a su vez también fue receptor de inmigrantes de Nicaragua en los años ochenta por el conflicto armado en el vecino país. Fue contribuyente de población que buscó empleo en las compañías bananeras en la Costa Norte del País. En los últimos años el departamento tiene un saldo migratorio interno negativo, patrón que es similar a nivel internacional, que ha convertido al departamento con mayores recursos naturales del país es uno de los mayores expulsores de personas al exterior, que aumentó desde el paso del Huracán Mitch en 1998. Flores (2007).

Según datos publicados por el Banco Central de Honduras (2013) las remesas familiares, a diferencia de otras fuentes de divisas, representan un ingreso externo directo para los hogares hondureños, ya que consiste en ayuda económica de familiares que han establecido su residencia en el exterior. Por medio de esta asistencia económica, las familias beneficiarias incrementan su ingreso disponible, teniendo la posibilidad de mejorar su capacidad de consumo y aliviar las condiciones de pobreza. Cabe resaltar que

el monto de este flujo de divisas supera lo captado por la inversión extranjera directa y otras transferencias como las donaciones oficiales y privadas.

Flores (2007) afirma que más de un tercio de los hogares de la región reciben remesas, que incluso supera el porcentaje de hogares en cuya condición migratoria aduce tener emigrantes en el exterior. Un total de 81,201 personas viven en hogares que reciben remesas (tengan o no emigrantes en el hogar), es decir están directamente e indirectamente beneficiados de las remesas.

Un alto porcentajes en el monto de las remesas se ubican en los intervalos menores de mil lempiras, y en segundo lugar de tres a cinco mil lempiras, el monto promedio mensual de las remesas asciende a 3,470 lempiras, la frecuencia de envíos de la remesa es mayor cada mes o quince días lo que indica la importancia de ese flujo de dinero en las familias. Las dos principales ciudades de la zona, Catacamas y Juticalpa son los lugares donde más se cobran la remesa, el 91% de los hogares afirma utilizar las remesas en la seguridad alimentaria, la educación y la salud. Después de los usos familiares, los hogares están utilizando poco la remesa para la inversión, solo 1% ha invertido en otros activos fijos como terrenos, compra de ganado, fincas vehículos etc. Flores (2007).

3.11. Impacto de la migración y remesas en el departamento de Olancho.

Las remesas a pesar de tener un impacto positivo económicamente también tienen un Impacto negativo socialmente dado que las familias que cuentan con dinero no les preocupan la educación mucho menos la productividad lo que está llevando a los habitantes del departamento de Olancho a ser más consumista en cuanto al aspecto positivo, se afirma que el 90% de los hogares que reciben remesas tienen acceso a mejores condiciones de vida que aquellos que no la reciben. Aunque esta mejora no es la espectacular si permite una ventaja y es un aliciente de la emigración al exterior. Por cuanto los impactos negativos que resultan de la migración, es que un 10% de la población femenina tiene un estado civil en ruptura, ya sea está separada o divorciada, lo cual conlleva a una desintegración familiar. Milla (2005).

3.12. Situación actual de las remesas en Honduras.

A diciembre 2012, Honduras se ubicó como el tercer país receptor de remesas en Centroamérica -precedido por Guatemala y El Salvador- y reflejó un saldo de US\$2,960.2 millones, superior en 3.4% al observado en 2011. Este comportamiento ascendente en la región se explica en gran medida por la baja en el desempleo de la población en general de los Estados Unidos de América (EUA); al pasar de 8.5% al cierre de 2011 a un 7.8% en igual período de 2012. Por su parte, el desempleo de la comunidad hispana radicada en esa nación se situó en 9.6%, inferior en 1.4 pp al observado en diciembre 2011. BCH (2013).

Lo anterior es significativo, ya que se estimó que a diciembre de 2011 en los EUA vivían alrededor de 1.0 millón de hondureños, de los cuales 639.5 miles (62.7%) mantuvieron un estatus migratorio legalizado; mientras que alrededor de 380.0 mil (37.3%) compatriotas viven en dicho país con estatus de residencia ilegal. El menor crecimiento de las remesas para Honduras, en relación a lo observado al cierre de 2011 (8.1%), se explica en parte por el incremento del flujo total de hondureños deportados desde los EUA (vía aérea), México y Guatemala (vía terrestre); el que fue 45.5% superior en relación al total de emigrantes retornados del año previo. Por otra parte, el alto nivel de desempleo en España persistió en el transcurso del 2012, afectando a la comunidad hondureña que reside en ese país de la Zona Euro. Cabe destacar que a septiembre 2012, los 18,578 connacionales con residencia legal en esa nación Ibérica representaron el mayor grupo de migrantes -en ese país- provenientes de Centroamérica. BCH (2013).

3.13. Tendencia de las remesas hacia américa latina y el Caribe desde una perspectiva comparativa.

La importancia de las remesas en relación con la relevancia de su volumen e impacto en México, El Salvador o la República Dominicana ha sido tema de análisis en diversos foros regionales e internacionales. Sin embargo, a medida que aumenta la tendencia a la inmigración dentro del contexto del transnacionalismo y la globalización, se informa que

nuevos pasillos migratorios y países están también recibiendo remesas de los inmigrantes. Aunque no se sabe con certeza el número de inmigrantes latinoamericanos y caribeños que viven fuera de sus países de origen, la cifra podría ser superior a 30 millones. Por ejemplo, el censo de Estados Unidos señala que para el año 2000, nada más el número de inmigrantes de América Latina y el Caribe superaba los 16 millones. SELA (2006).

3.14. Flujos de remesas anuales hacia América latina y el Caribe.

Estos flujos han tenido un impacto económico sobre varias de estas economías. En general, el impacto tiene diferentes facetas. En primer lugar, el mero volumen se ha convertido en una fuente importante de ahorros externos, que ayuda a atender las reservas en divisas. En segundo lugar, las remesas responden a cambios macroeconómicos, en particular la inflación, manifestando así tendencias contracíclicas. Tercero, en algunos países, en especial los pequeños, estos ahorros tienen un efecto sobre la tasa de crecimiento; en cuarto lugar, representan un motor económico conectado a una industria de intermediación que incluye otros tipos de servicios y transacciones. Y por último, las remesas tienen un impacto distributivo en la economía de un país. SELA (2006).

3.15. Remesas a América Latina y el Caribe como % del PIB.

Según SELA (Sistema Económico Latinoamericano y del Caribe) (2006) las remesas representan una proporción cada vez mayor del ingreso nacional. Aunque ocupan 2% del PIB, su impacto varía dependiendo del país o de la región y éste es mayor en las economías más pequeñas. Estas variaciones están asociadas con su relación con el PIB, los flujos per cápita y el PIB per cápita o con el costo del envío del dinero. Por ejemplo, Haití, Honduras, Nicaragua, El Salvador y Jamaica son países en donde las remesas recibidas representan más de 10% del PIB total. Sin embargo, no todos estos países entran en juego cuando la comparación se realiza en términos per cápita.

Entre los países que reciben más de US\$ 100 per cápita se encuentran México, Guatemala, Ecuador, Barbados y Granada. Estas diferencias también se observan en los promedios enviados y en la relación entre el monto enviado anualmente y el ingreso per cápita en esos países. Aunque el monto promedio enviado ronda los US\$ 270 mensuales, cuando se compara esa cifra con el PIB per cápita, se obtienen nuevamente resultados diferentes. Por ejemplo, el monto que reciben en remesas personas en Haití, Honduras y Bolivia asciende a casi el triple del PIB per cápita. El costo de enviar el dinero también varía de un país a otro y puede estar asociado con el volumen, es decir, mientras menor sea el volumen que entra en un país, más costosa será la transferencia. SELA (2006).

Las diferencias en estas tendencias están en función de las condiciones específicas de cada país así como de la historia migratoria. Por ejemplo, aunque Centroamérica, el Caribe y México tienen una relación histórica de inmigración con Estados Unidos, cada patrón migratorio y sus consiguientes flujos de remesas responden a las realidades de estos países. Así, los salvadoreños y dominicanos pueden recibir volúmenes relativamente similares, aunque el número de su población de emigrantes sea diferente y los tiempos de los flujos respondan a una dinámica distinta. SELA (2006).

Las remesas son extremadamente importantes en el contexto de América Latina. En el 2006, sumaron US\$52.000, cifra muy superior a los flujos de asistencia oficial para el desarrollo (AOD) hacia la región y comparable con la inversión extranjera directa (IED). Hoy, América Latina es la principal receptora de remesas, tanto en términos per cápita como de volumen. Mientras que en otros, es más revelador usar el porcentaje de receptores en la población o el total absoluto del valor per cápita del flujo de remesas. SELA (2006).

3.16. El PIB y su relación en la economía hondureña.

En términos macroeconómicos, el ingreso de remesas familiares mantiene un peso significativo en la economía de Honduras, ya que también compensan la brecha comercial con el resto del mundo. La relación entre las remesas y el Producto Interno

Bruto (PIB) es un indicador que refleja la importancia de este rubro en la economía receptora. Dicho factor de contribución de las remesas en el PIB es menor en 0.1 punto porcentual (pp) en comparación al 2011, debido a la desaceleración en el crecimiento de este rubro en el 2012. En los últimos años este coeficiente para Honduras ha sido el tercero más alto del hemisferio occidental -después de Haití y Guyana- y se ubicó en un 15.7% en el 2012; porcentaje mayor que el de otras fuentes de divisas importantes, como ser las exportaciones de café y el turismo. BCH (2013).

La economía hondureña a partir del 2000, mostró una significativa recuperación después del huracán Mitch, mostrando una tasa anual de crecimiento de 4.8%, superando ligeramente el promedio anual de crecimiento de América Latina, que es de 4.0%. Son una serie de factores los que han contribuido en la recuperación de la economía nacional. En el sector externo, las remesas familiares y el valor agregado de la maquila continúan contribuyendo fuertemente a disminuir la brecha en la cuenta corriente de la balanza de pagos. Como resultado de las transacciones con el exterior y el mayor ingreso de remesas, el nivel de reservas monetarias internacionales en poder del BCH se ha incrementado significativamente, lo que permite a Honduras ser el país del área centroamericana con la mayor cobertura de reservas internacionales brutas, expresadas en meses de importaciones. FONAMIH (2010).

IV. METODOLOGIA

4.1. Descripción del sitio de la práctica.

El presente estudio se realizó con los habitantes de la comunidad del Guayabito Municipio de Santa María del Real, Olancho, esta comunidad se encuentra a 4.4 kms del municipio de Santa María del Real, su área es de 35387.05 metros lineales, con una área de 60.85 km² rodeado por las siguientes aldeas, Júcaro Gordo, El Naranjal, Cofradía, El Destino.

Su población es de 1586 habitantes, entre los cuales 821 son mujeres y 765 son hombres, En cuanto a la educación podemos decir que este municipio atiende los 3 niveles de educación: pre-escolar, primaria y media, donde han egresado muchos profesionales que se destacan muy bien en el sector público y privado. En la parte social cuenta con iglesia católica, como evangélicas, un cementerio, una posta policial. En salud esta comunidad cuenta con un médico permanente y un equipo permanente de colaboradores, en el área de recreación cuenta con un parque de juegos infantiles, canchas deportivas tanto privadas como públicas además con un centro comunal para eventos de la comunidad. Se destaca también algunos centros de recreación como balnearios y restaurantes.

Esta comunidad cuenta con los servicios básicos necesarios, como ser: agua potable y energía eléctrica. Cuenta con los ríos siguientes: Rio Real, Rio Pueblo Viejo, La Quebrada del Ciénego, Rio Guayape y la Quebrada de la Pita.

4.2. Materiales y equipo

Materiales: mochila libreta de apuntes, lápices, papel bond, equipo de computación memoria portátil. (USB).

Equipo: Vehículo, combustible, copiadora, impresora, equipo de computo

4.3. El Método.

El estudio se inició en la tercera semana del mes de septiembre y finalizó en la primera semana del mes de Octubre, la investigación se hizo a través de aplicación de encuestas a los habitantes de la comunidad del Guayabito.

4.4. Evaluación estadística

El análisis de los resultados de la investigación se hizo a través de una estadística descriptiva. Los resultados que se obtuvieron producto de los instrumentos de información primaria y herramientas de análisis social fueron tabulados a través del programa Excel, el cual nos proporcionó el servicio necesario para la obtención de los resultados de la evaluación de cada una de las variables independientes en estudio.

4.5. Ejecución del muestreo y numero de muestras

Las personas que se utilizaron como muestra fueron aquellas que reciben remesas, el número de encuestas se definió de acuerdo al total de la población, obteniendo como resultado un total de 320, de este total, se concluye que 156 familias son las beneficiadas con remesas lo que corresponde al 100% del total de las familias que reciben remesas.

$$n = (4 * p * q * N) / d^2 * (N - 1) + 4 * p * q$$

Dónde:

n= tamaño de la muestra a encontrar

N= número total de elementos muestrales = 1586

P= 0.5

Q= 0.5

$d^2 = 0.05$

$\alpha = 95\%$ Nivel de confiabilidad, $1-\alpha = 0.95\%$

Sustituyendo:

$n = \{(4*0.5*0.5*1586)/0.05^{2*} (1586-1)+4*0.5*0.5\}$

Encontramos que n=320

4.6. Variables a evaluar

Aspectos de Migración.

4.6.1. Emigrados por Hogar

Se consultó a los encuestados ¿cuántos familiares tienen en Estados Unidos y también que parentesco tienen con ellos?, esto sirvió para identificar la cantidad de familiares que viven en Estados Unidos.

4.6.2. Forma de Viaje

Se determinó cual fue la forma en el que el familiar viajó hacia los Estados Unidos, mediante una pregunta cerrada, si se fue con visa americana, o ilegalmente con guía (coyote) o realizó el viaje por sí solo.

4.6.3. Costo de Viaje

En la encuesta se preguntó cuánto fue el costo total del viaje según la forma en que viajó, además se analizó a que recurrió, el tiempo que tardó en llegar a los Estados Unidos y en qué estado se encuentra, también se preguntó cuál es la condición laboral actual del familiar en ese país, así como también el ingreso por hora trabajada, como el total de horas semanales trabajadas.

Aspectos Socioeconómicos de los Receptores

4.6.4. Escolaridad

Se determinó el nivel de escolaridad alcanzado de las familias que están siendo directamente beneficiadas por las remesas después del viaje de su familiar.

4.6.5. Vivienda

Se evaluó de quien es la vivienda, si posee los servicios básicos específicos o si los ha implementado con el dinero recibido, además se preguntó qué tipo de modificaciones ha realizado en la vivienda y qué tipo de electrodomésticos y muebles han comprado con las remesas recibidas.

4.6.6. Ingresos

Se estimó la cantidad de dinero que reciben de sus familiares en Estados Unidos y la frecuencia de envío de remesas, también se determinó cuál es el ingreso mensual familiar.

4.6.7. Egresos

Se hizo la interrogante sobre qué necesidades suplen con el dinero de las remesas para estimar cuales son las necesidades básicas primarias tales como alimentación, servicio de agua potable, servicio de energía eléctrica, educación, vivienda, salud, servicio telefónico.

V. RESULTADOS Y DISCUSIÓN

5.1. Emigrados por hogar.

Según el instrumento aplicado en la comunidad del Guayabito, observamos que de 156 encuestados existen 186 personas originarias de la comunidad en los Estados Unidos, y cuyo parentesco relevante entre las familias receptoras de remesas predomina los hijos 32%, luego los padres que representan un 20%, hermanos un 17%, madres 11% y la diferencia está cubierto por otros familiares como abuelos, tíos, y sobrinos. (Para mayor detalle observar cuadro No1 y Figura No 1.)

Cuadro 1. Parientes que emigraron hacia los EE.UU.

PARENTESCO	CANTIDAD	PORCENTAJE
PADRE	38	20%
MADRE	22	11%
HERMANO	32	17%
HIJO	60	32%
TIO	6	3%
PRIMO	7	3%
ABUELOS	1	1%
NIETOS	1	1%
SOBRINOS	1	1%
OTROS	18	11%
TOTAL EMIGRANTES	186	100%

Fuente Encuesta realizadas en El Guayabito Municipio de Santa María del Real, Muñoz JJ.2013

Figura 1. Número de Emigrantes

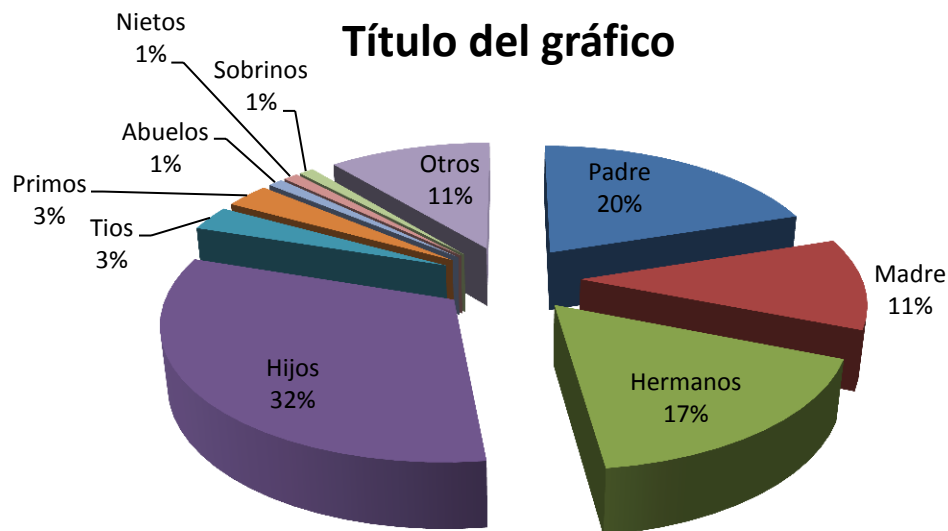

Fuente: Instrumento primario de información, aplicado en el Guayabito Municipio de Santa María del Real, Muñoz JJ. (2013)

5.2. Forma de viajar a los Estados Unidos

Los datos recabados revelaron que la forma de viaje que predomina en los emigrantes de la comunidad del Guayabito es la conocida como guía o coyote con un 76%, un 16% emprenden el viaje por su propia cuenta, y solo un 8% viajaron legales. Sin embargo la observación en la investigación nos permite considerar que la necesidad de emigrar de Honduras hacia los Estados Unidos, por lo general las personas recurre a varias formas de viaje para lograr su meta, es decir lo común es hacer el viaje de forma ilegal. (Ver figura No 2 y Cuadro No 2)

Figura 2. Forma de viaje del emigrante

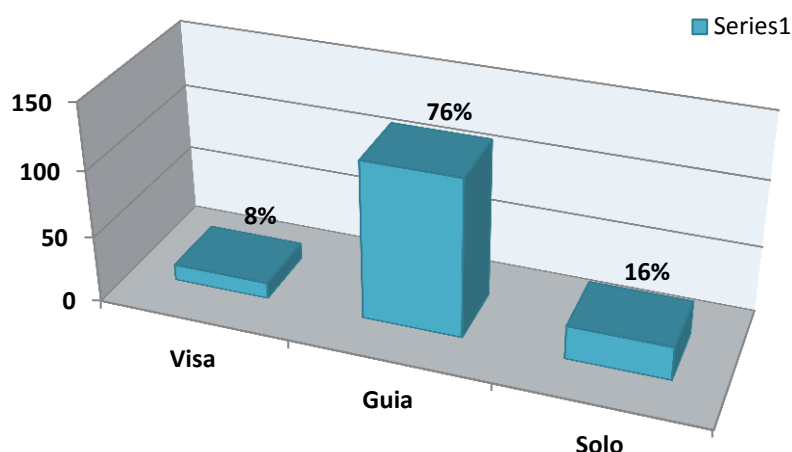

Fuente: Instrumento primario de información aplicado en el Guayabito, Municipio de Santa María del Real. Muñoz JJ. (2013)

Cuadro 2. Forma de viaje del emigrante

FORMA DE VIAJE	F.ABSOLUTA	F. RELATIVA
VISA	12	8%
GUIA	119	76%
SOLO	25	16%
TOTAL	156	100%

Fuente: Instrumento primario de información aplicado en el Guayabito, Municipio de Santa María del Real. Muñoz JJ. (2013)

5.3. Lugar de destino

Según la encuesta aplicada a los habitantes de la comunidad del Guayabito, que tienen familiares en los Estados Unidos, nos indica que entre los estados más relevantes que se han establecido el 35%, vive en el estado de la florida, seguido por un 13% en New York, en Virginia 10% y Texas 8% donde se encuentran el mayor número de emigrados hondureños. Especialmente los emigrados de la comunidad del Guayabito. (Para mayor detalle de estos datos ver figura No 3)

Figura 3. Lugar de destino de los emigrantes.

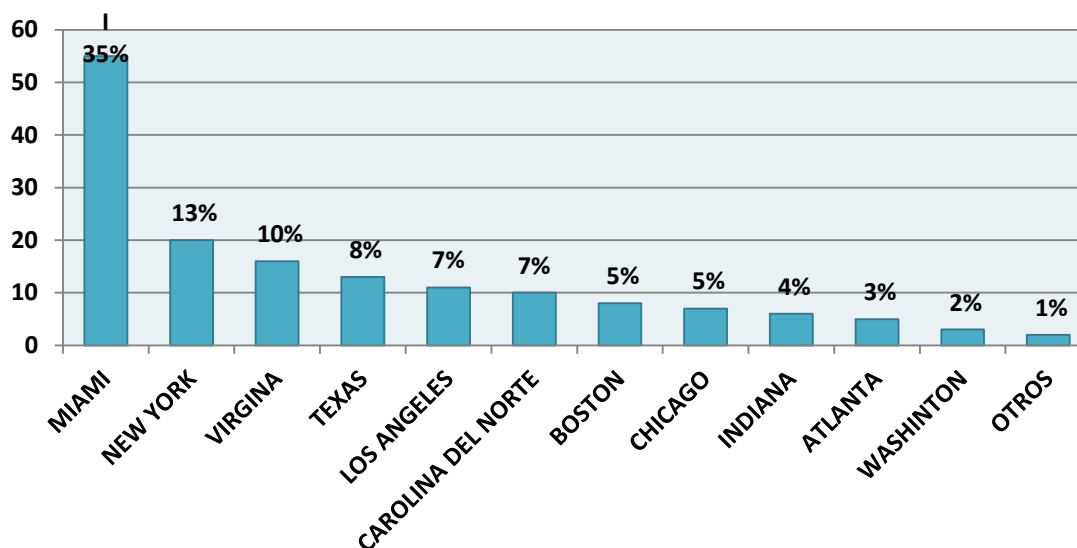

Fuente: Instrumento primario de información aplicado en el Guayabito, Municipio de Santa María del Real. Muñoz JJ. (2013)

5.4. Tiempo que Tarda una persona al lugar de destino.

Los resultados del cuadro no 3, muestra que de 186 emigrados de la comunidad del Guayabito, que residen en los Estados Unidos, 107 personas se tardaron 0 a 30 días, 36 entre 31 y 60 días y 13 más de 61 días para llegar a su lugar de destino.

Cuadro 3. Tiempo que tarda el emigrante al lugar de destino

DIAS	No PERSONAS
Entre 0 a 30 días	107
Entre 31 a 60 días	36
Mayor a 61 días	13

Fuente: Instrumento primario de información aplicado, en el Guayabito Municipio de Santa María del Real Muñoz JJ. (2013)

5.5. Condición laboral de los emigrados en EEUU.

Según la encuesta aplicada a los habitantes del Guayabito, se observó que de las 186 personas originarias de la comunidad que residen en los Estados Unidos, y cuya condición laboral actual relevante es el trabajo temporal, el cual esta medido en horas por semana. Se encontró que, 37 trabajan 48 horas semanales, 14 personas, 60 horas, y 12 40 horas. (Ver figura No 4)

Figura 4. Horas trabajadas por semana, de los emigrados en EEUU.

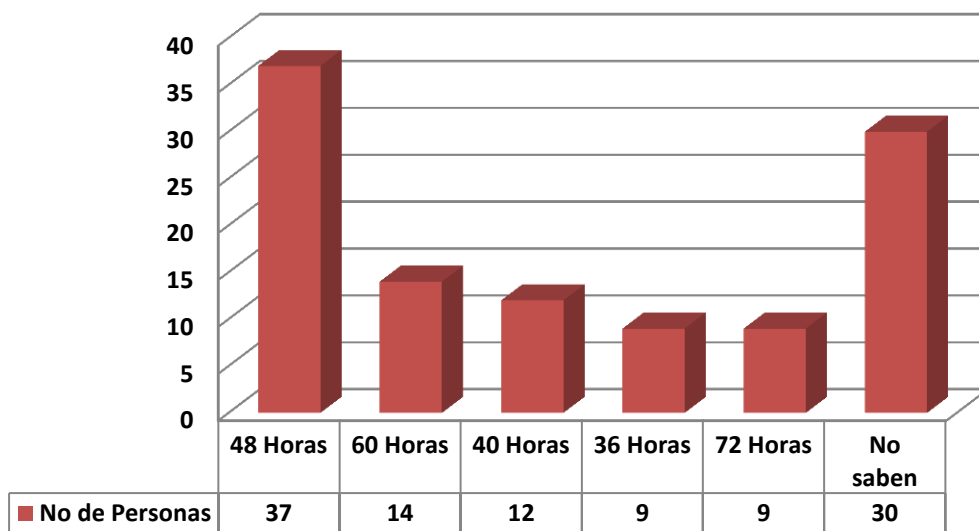

Fuente: Instrumento primario de información, aplicado en el Guayabito, Municipio de Santa María del real. Muñoz JJ. (2013)

Cabe mencionar que mediante la información recopilada en la aplicación de encuestas en la comunidad del Guayabito, cada familiar que reside en los Estados Unidos, tiene como mínimo un trabajo y que la media general se situó en 10 dólares por hora trabajada.

ASPECTOS SOCIALES

La emigración hacia otros países constituye una modalidad de desintegración, la cual es el rompimiento de la unidad o quiebra en los roles de sus integrantes. Los factores más comunes y que han contribuido a la ruptura familiar son de diversa índole, en lo económico se encuentra la falta de empleo, la pobreza extrema y el ocio, la desintegración familiar proviene de muchos factores; la misma pobreza hace que los padres tal vez emigren a otros países, después de tanto tiempo puede que los padres; tanto el padre como la madre engañan a su pareja y a la vez engañando parte de una familia. Según los datos obtenidos producto de la aplicación de encuestas en esta comunidad del Guayabito, se pudo identificar que 38 padres de familia han tenido que emigrar hacia los EEUU, en busca de un mejor nivel de vida, 32 personas son madres, 60 son hijos que han abandonado el hogar y 18 son esposos y esposas entre los datos más relevantes.

5.6. Nivel Educativo.

La educación en esta comunidad del Guayabito es uno de los aspectos más relevantes ya que es una de las necesidades que se suplen con ese dinero, por lo tanto sin las remesas la educación se reduciría. Cabe mencionar que hay un porcentaje muy significativo de los hogares receptores de remesas que invierten en educación.

Figura 5. La importancia de las remesas en la educación.

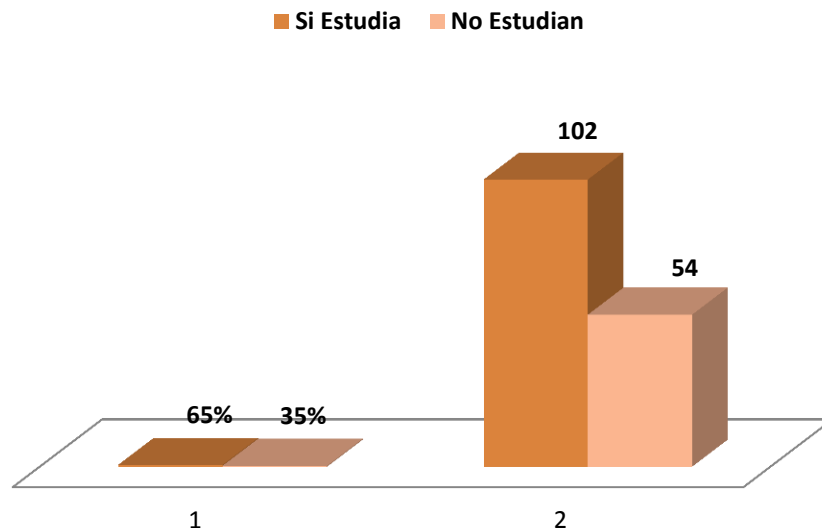

Fuente: Instrumento primaria de información, aplicado en el Guayabito, Municipio de Santa María del real. Muñoz JJ. (2013)

Según la encuesta aplicada a los habitantes de la comunidad de Guayabito, de las 156 familias que son beneficiadas con remesas observamos 65% estudia después del viaje de su familiar, mientras que un 35% no lo hacen, confirmando el impacto positivo del envío de remesas en la educación en dicha comunidad

5.7. Vivienda

Según la encuesta aplicada a los habitantes de la comunidad del Guayabito, los resultados demuestran que de las 156 familias encuestadas un 90% poseen casa propia, 7% renta y solo un 3% son encargados de cuidarla. (Ver figura No 6).

Figura 6. Renta de Vivienda o Casa Propia

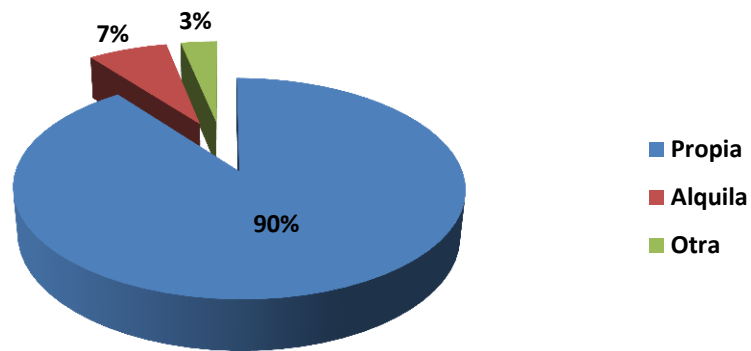

Fuente: Instrumento primario de información, aplicado en el Guayabito, Municipio de Santa María del real. Muñoz JJ. (2013)

5.8. Servicios Básicos.

Se observó según el análisis de la encuestas aplicadas en la comunidad del Guayabito que de las 156 familias encuestadas el 37%, 58 viviendas ya contaba con el servicio de Agua potable, un 39% con energía eléctrica, 61 viviendas y solo 24%, 37 viviendas con teléfono, todo esto antes del viaje. Mientras que el número de personas que implementaron los servicios al recibir remesas, un 36% instalo agua potable en su vivienda, un 38% instalo energía eléctrica, y un 26% instalo teléfono. (Ver figura No 7, cuadro No 4).

Figura 7. Comparación antes y después del viaje.

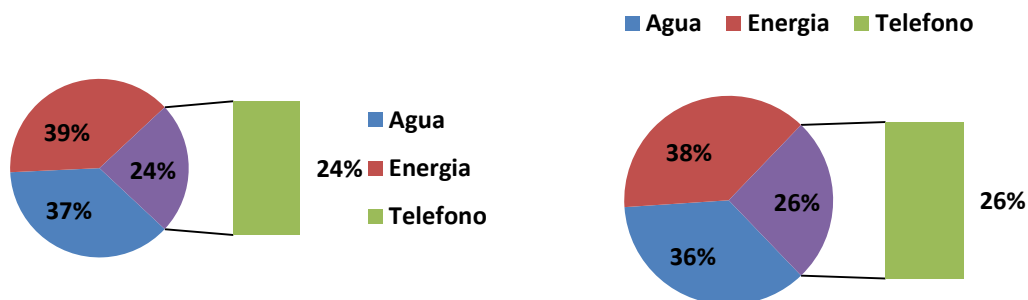

Fuente: Instrumento primario de información, aplicado en el Guayabito, Municipio de Santa María del Real, Muñoz JJ. (2013)

Cuadro 4. Comparación de los servicios básicos

Servicios Básicos	Antes del Viaje	F. Relativa	Después del Viaje	F. Relativa	Faltan	F. Relativa	Total
Agua	58	37%	35	22%	63	40%	156
Energía	61	39%	36	23%	59	38%	156
Teléfono	37	23%	31	20%	88	56%	156

Fuente: Instrumento primario de información aplicado, en el Guayabito Municipio de Santa María del Real Muñoz JJ. (2013)

5.9. Ampliaciones o mejoras de la vivienda por recibo de remesas.

La figura 8 muestra que en la comunidad del Guayabito, la cantidad de modificaciones y mejoras de viviendas de las familias receptores de remesas un 22% realizaron modificaciones en el piso, 25% pintaron, 13% repellaron las paredes, un 13% cercaron límites, y solo 18% realizó ampliaciones.

Figura 8. Ampliaciones y mejoras de la vivienda por recibo de remesas

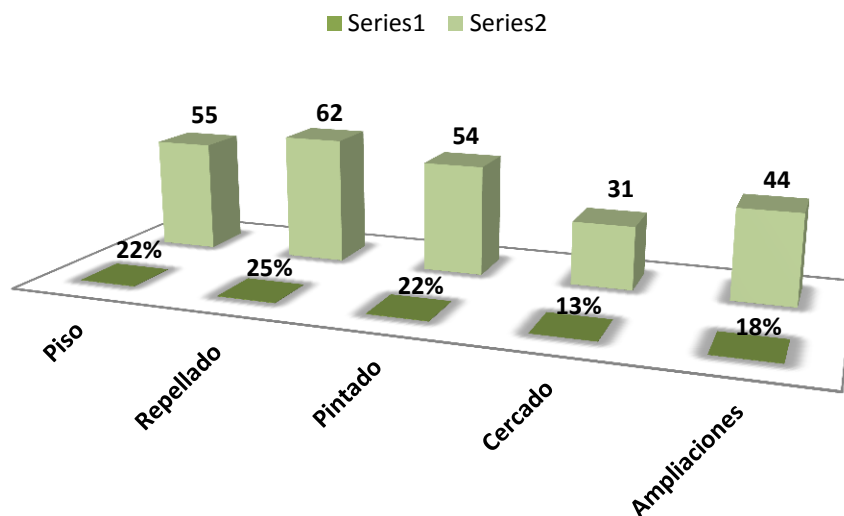

Fuente: Instrumento primario de información aplicado, en el Guayabito Municipio de Santa María del Real Muñoz JJ. (2013)

5.10. Bienes adquiridos con remesas.

En Honduras el 70.7% de las remesas se orientan a gastos de consumo diario, un 9.2% para educación, y un 5.9% para gastos médicos. De acuerdo a nuestra investigación en el Guayabito las 156 encuestas aplicadas a los habitantes de la comunidad, observamos que el 22% adquirieron un refrigerador siendo este el bien que más adquiere las personas, un 21% adquirió muebles, otro 18% adquirió estufas, (Ver figura No 9).

Figura 9. Bienes adquiridos con remesas.

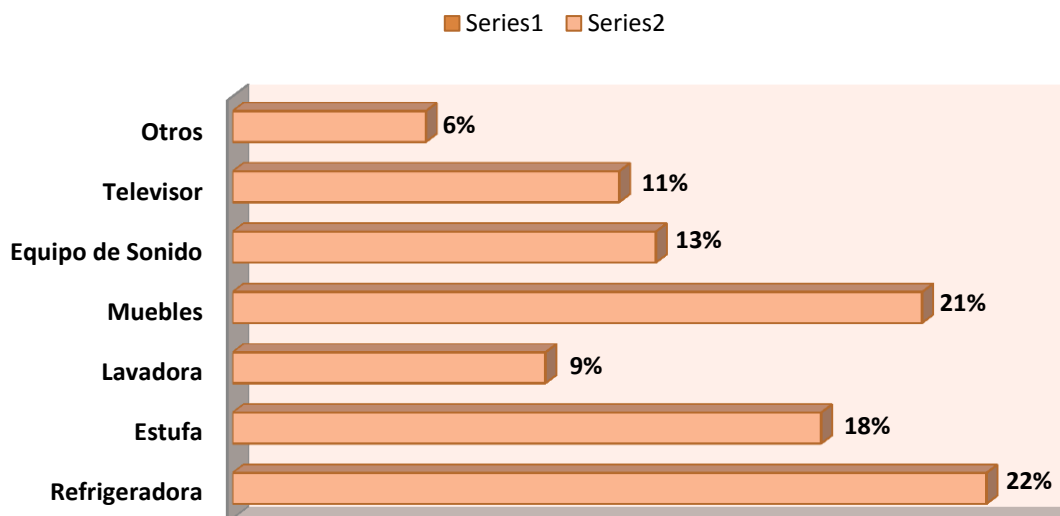

Fuente: Instrumento primario de información, aplicado en el Guayabito, Municipio de Santa María del Real, Muñoz JJ. (2013)

ASPECTOS ECONOMICOS

5.11. Ingresos

En el cuadro 5, representa el ingreso mensual familiar, con que cuentan las familias receptoras de remesas de la comunidad del Guayabito el 42% es el mayor porcentaje representando un ingreso mensual familiar entre Lps 2000 – 4000, siendo el ingreso más relevante de las familias de esa comunidad, un (33%) entre Lps 4000 – 8000 y un 15%, siendo el ingreso menor < 2000 Lps. (Para más detalle ver Cuadro No 5, figura 10).

Cuadro 5. Ingreso mensual familiar

INGRESOS	No PERSONAS	PORCENTAJE
< 2000	24	15%
2000 – 4000	66	42%
4000 – 8000	52	33%
8000 – 12000	7	5%
12000 – 15000	3	2%
>15000	4	3%
TOTAL	156	100%

Fuente: Instrumento primario de información, aplicado en el Guayabito, Municipio de Santa María del Real, Muñoz JJ. (2013)

Figura 10. Ingreso mensual familiar

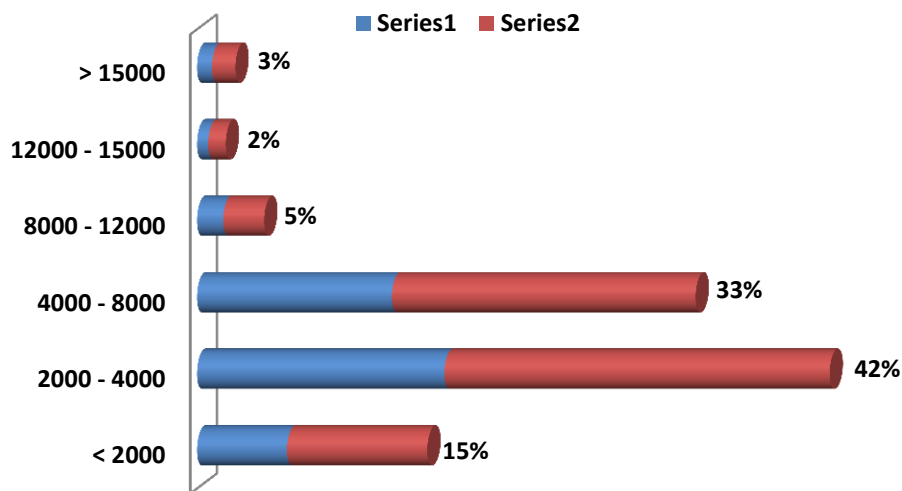

Fuente: Instrumento primario de información, aplicado en el Guayabito, Municipio de Santa María del Real, Muñoz JJ. (2013)

5.12. Frecuencia de envío de dinero en los Hogares.

De acuerdo a los resultados de la encuesta la frecuencia de envío de remesas de los familiares residentes en los Estados Unidos, se obtuvo que un 58% recibe remesas de forma mensual, siendo el más relevante, seguido por un 31%, quincenal y solo un 8% de manera semanal. Las familias receptoras de remesas de esa comunidad reclaman sus remesas a través de los bancos financieros, y entidades comerciales de la ciudad de Catacamas. (Para más detalle ver figura 11, cuadro 6).

Figura 11. Frecuencia de envío de dinero en los Hogares.

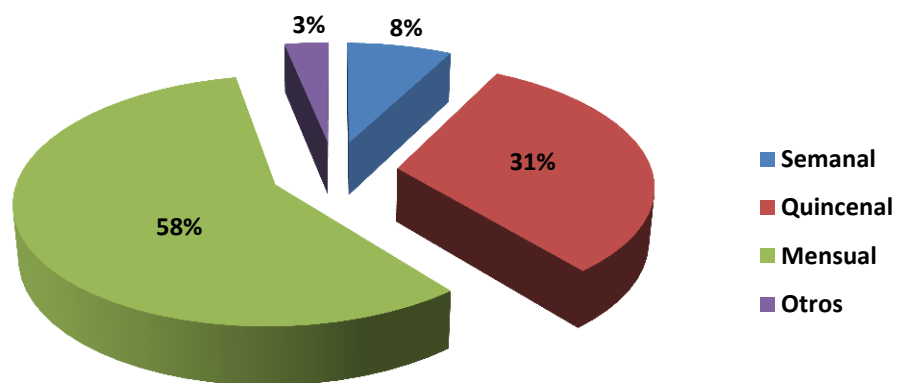

Fuente: Instrumento primario de información, aplicado en el Guayabito, Municipio de Santa María del Real, Muñoz JJ. (2013)

5.13. Gastos por reclamo de remesas.

Según los datos obtenidos de los resultados de la aplicación de encuestas a las familias receptoras de remesas de la comunidad del Guayabito, muestra que a la hora de hacer efectivo el giro, incurren en gastos como ser: teléfono, transporte y alimentación.

Cuadro 6. Promedio de gastos de transferencia a la hora de hacer efectivo el giro.

GASTOS MENSUALES	PROMEDIO MENSUAL (Lps)
TELEFONO	36
TRANSPORTE	89
ALIMENTACIÓN	57

Fuente: Instrumento primario de información, aplicado en el Guayabito, Municipio de Santa María del Real, Muñoz JJ. (2013).

5.14. Cantidad de dinero que envían los emigrantes.

La evidencia de estas encuestas indican la frecuencia de envió de remesa en un 40% es de \$ 100, en segundo lugar se encontraron los envíos de \$ 200, la cual representa un 19%, seguidamente \$ 150 con un 13% y con porcentaje menor de envío de remesas del 4% que equivale entre 315 a 500 dolores. Cabe mencionar que el porcentaje o la frecuencia de envío es de forma mensual en un 58% y en promedio se obtuvo 154.45 dólares del total de envíos mensuales. (Para mayor detalle ver figura No 13).

Figura 12. Cantidad de dinero que envían los emigrantes.

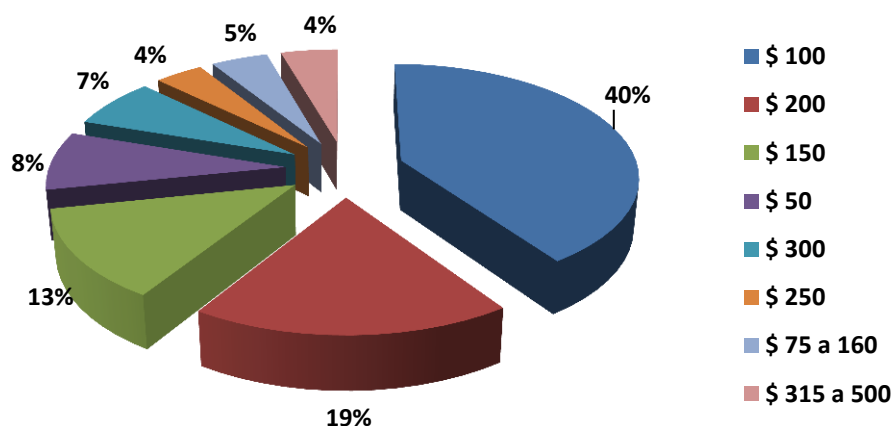

Fuente: Instrumento primario de información, aplicado en el Guayabito, Municipio de Santa María del Real, Muñoz JJ. (2013)

5.15. Egresos por familia beneficiaria de remesas.

Los datos recabados producto de la aplicación de encuestas afirman que las necesidades básicas que suplen con la remesa recibida, un 54%, va destinado a la alimentación, siendo una de las necesidades más relevantes, seguido por la educación 17%, la compra de medicina 11%, un 8% energía eléctrica, y solo 5% en ahorro y pago de teléfono. Estos porcentajes representan los gastos que tienen los receptores de remesas por cada servicio brindado.

Figura 13. Necesidades suplidas con remesas familiares.

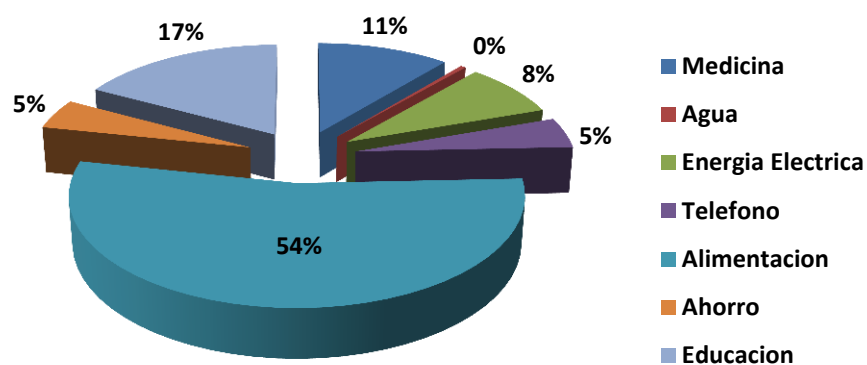

Fuente: Instrumento primario de información, aplicado en el Guayabito, Municipio de Santa María del Real Muñoz JJ. (2013)

5.16. Rubros a los que se orientan las remesas recibidas.

Se observó que parte de las familias que reciben remesas están destinando el dinero a la inversión. Los resultados demuestran que 9 persona encuestadas han invertido el dinero que han recibido en compra de terrenos lo que corresponde a un promedio de 5,227.27 Lps, otra forma de invertir el dinero lo han hecho comprando carros, 6 personas de ellas dijeron que en promedio habían invertido 2,243.50 Lps, 7 personas en promedio han invertido en negocios, con un promedio de 1,746.75 Lps, entre los más relevantes. Para un monto total de 1,916,000.00 lempiras. (Ver más detalle ver cuadro No 7).

Cuadro 7. Orientación de las remesas los diferentes rubros.

RUBRO	CANTIDAD DE PERSONAS	MONTO TOTAL (Lps)	MONTO TOTAL PROMEDIO
COMPRA DE TERRENOS	9	805000.00	5227.27
COMPRA DE CARROS	6	345500.00	2243.50
COMPRA DE TIERRAS	2	165000.00	1071.42
PAGOS A DEUDAS	5	22500.00	146.10
INVERSION NEGOCIOS	7	269000.00	1746.75
COMPRA DE FINCAS	4	31000.00	202.61
COMPRA DE CASAS	1	140000.00	909.09
MEJORAS	5	93000.00	600.00
OTROS	4	45000.00	292.20
TOTAL	43	1,916,000.00	12,438.94

Fuente: Instrumento primario de información, aplicado en el Guayabito, Municipio de Santa María del Real Muñoz JJ. (2013).

5.17. Uso de las remesas para el ocio.

Otra forma de darle uso a las remesas es para actividades que están relacionadas con el ocio. Esto significa que aparte del uso que se le da a las remesas en necesidades básicas, existe una cantidad de personas que las utilizan para otras actividades tales como compra de celulares, celebración de cumpleaños, bautismos. Los resultados demuestran que 4 de esas personas lo han utilizado para comprar celulares, 8 para celebrar cumpleaños y, 1 para celebración de bautizos. (Ver cuadro No 8).

Cuadro 8. Festejos con el uso de remesas.

NECESIDADES/GASTOS	CANTIDAD DE PERSONAS	MONTO TOTAL (Lps)	MONTO TOTAL PROMEDIO
COMPRA DE CELULARES	4	5,800.00	37.66
CUMPLEAÑOS	8	17,900.00	116.99
BAUTIZOS	1	2,000.00	129.87
TOTAL	13	25,700.00	284.52

Fuente: Instrumento primario de información, aplicado en el Guayabito, Municipio de Santa María del Real Muñoz JJ. (2013).

VI. CONCLUSIONES

En la comunidad del Guayabito observamos que las personas que están emigrando hacia los Estados Unidos, son principalmente los padres de familia, hijos y hermanos, este fenómeno es lo que está llevando a que allá una masiva desintegración familiar en los hogares del Guayabito. Cabe mencionar que las personas que están emigrando hacia EEUU, lo hacen con la ayuda de un guía, lo que se les hace más fácil a la hora de emprender el viaje.

Se logró determinar que los familiares de los emigrantes poseen casa propia en la comunidad, debido a la frecuencia de envío de remesas de sus familiares residentes en ese país. Esto viene a contribuir al bienestar familiar y social de los beneficiarios.

Se concluyó que los familiares de los encuestados de la comunidad del Guayabito que residen en los EEUU, prefieren como punto de destino el estado de la Florida, Nueva York, Virginia, Texas, entre otros. Y el tiempo promedio que se demoran para su llegada es de 38 días en promedio.

Los resultados obtenidos nos permitió concluir que las remesas recibidas en la comunidad del Guayabito son destinadas a cubrir la necesidades del hogar tales como: alimentación, medicamentos, educación, entre otros y el promedio mensual es de 154 dólares por familia.

La investigación nos permitió estimar que la cantidad de remesas mensuales recibida en la comunidad es de veinticuatro mil noventa y cinco dólares, (\$ 24,095), para un total de 481,000.00 lempiras, lo que viene a fortalecer y a mejorar el bienestar de las familias receptoras así como a la comunidad en general. Este nos revela que producto de estas remesas están siendo utilizadas para la inversión tales como: compra de terrenos, compra de carros, emprender un negocio entre otros.

VII. RECOMENDACIONES

Gestionar en conjunto con los habitantes receptores de remesas, las autoridades gubernamentales y municipales la creación de una ventanilla bancaria donde se pueda reclamar las remesas provenientes de Estados Unidos y otros países, logrando así reducir el costo de transporte de las personas receptoras.

Promover en los habitantes de la comunidad del Guayabito programas de capacitación de ahorro e inversión, para que producto de las remesas se implementen proyectos de emprendedores y con esto fortalecer el desarrollo económico de las familias beneficiarias así como la comunidad en general.

Fortalecer el sector comercial de esta comunidad, específicamente la parte que corresponde a los centros de recreación como ser: restaurantes, balnearios que vienen a contribuir al desarrollo de la comunidad como a la generación de empleo.

Solicitar a las autoridades locales la gestión de proyectos que promuevan el servicio de alcantarillado ya que esta comunidad no cuenta con este servicio tan importante para la salud y bienestar de sus habitantes.

BIBLIOGRAFIA

BCH. (Banco Central de Honduras). 2008. Subgerencia de estudios económicos departamento de estadísticas macroeconómicas: informe encuesta semestral de remesas familiares enviadas por hondureños residentes en el exterior y gastos efectuados en el país durante su visita. (En línea) consultado el 22 Jun 2013. Disponible en <http://www.bch.hn>

BCH (Banco Central de Honduras). 2013. Subgerencia de Estudios Económicos Departamento de Estadísticas Macroeconómicas: Informe Encuesta Semestral de Remesas Familiares Enviadas por hondureños Residentes en el Exterior y Gastos efectuados en el país durante su visita (En línea). Consultado el 12 Jun 2013. Disponible en <http://www.bch.hn>

CIID. (Centro Internacional de Investigación para el Desarrollo), RDS-HN (Red de Desarrollo Sostenible Honduras).2006. Impactos de la migración y remesas en la economía local de Olancho: Mapeo de emigración y remesas municipal. Municipio de Santa María del Real. Departamento de Olancho. 19 pág.

FONAMIH (Foro nacional para las migraciones en Honduras). 2007. Remesas economía y estrategia para la reducción de la pobreza. 53 pág.

Disponible en <http://www.aci-erp.hn>

FONAMIH (Foro nacional para las migraciones en Honduras). 2010. Desafíos y propuestas sobre el tema migratorio para Honduras. Tegucigalpa MDC Honduras.6 pág.

Flores Fonseca MA. 2007. Migración de Olancho al exterior. Tegucigalpa. Honduras 14 pág. Disponible en <http://www.migracionremesas.hn>

Goldberg Calix MA. 2005. Impacto socioeconómico de las remesas en el desarrollo económico local del municipio de Juticalpa Olancho. Tesis Ing. Agro. UNA. Catacamas Olancho. Honduras. C.A. 47 pág.

Henríquez Rodríguez, RL.2004. Impacto socioeconómico de las remesas en el municipio de catacamas. Tesis Ing. agro. UNA. Catacamas Olancho Honduras, C.A. 31 pág.

INE (instituto nacional de estadística) 2006. Migración y remesas internacionales. Tegucigalpa Honduras. 40 pág.

INE. (Instituto nacional de estadística) 2001. Censo nacional de población y vivienda. Tegucigalpa Honduras.

Milla Gámez JI. 2005. Las remesas y su impacto socioeconómico en los hogares del Municipio de Campamento. Tesis ing. Agro UNA. Catacamas Olancho. Honduras, C.A.48 pág.

Medina Sánchez AA. 2005.Remesas y su impacto socioeconómico en el municipio de Santa María del Real Olancho. Tesis Ing. Agro. UNA. Catacamas Olancho Honduras C.A. 46 Pág.

Puerta RA. 2002. La remesa de los emigrantes: un factor decisivo para impulsar políticas de desarrollo social en Honduras. Portugal. 27 pág.

Riveron Hernández MI. 2003. Análisis cuantitativo de datos. Universidad de Holguín. Cuba 119 pág.

SELA (Sistema económico latinoamericano y del caribe) 2006. Migración y remesas en América Latina y el Caribe: los flujos intrarregionales y las determinantes macroeconómicas. Caracas Venezuela. 95 pág.

IX. ANEXOS

Anexo 1. Cronograma de actividades

Actividades a Realizar	jul-13				ago-13				sept-13				oct-13				nov-13			
	1	2	3	4	1	2	3	4	1	2	3	4	1	2	3	4	1	2	3	4
Anteproyecto y presentación	■	■	■	■	■	■														
Inicio de la Investigación						■	■													
Aplicación de las Encuestas									■	■	■	■								
Tabulación de Datos													■	■	■	■				
Discusión de Resultados																	■	■		
Defensa de Tesis																			■	■

Anexo 2. Encuesta



UNIVERSIDAD NACIONAL DE AGRICULTURA

Catacamas, Olancho

Honduras, C. A.

Estimado Sr. O Sra. La Universidad Nacional de Agricultura de Catacamas, Olancho, está desarrollando una investigación sobre el Impacto Socioeconómico de las Remesas en esta Comunidad, por lo que solicitamos muy respetuosamente nos brinde información la cual será utilizada estrictamente en la investigación, muchas gracias.

I. ASPECTOS GENERALES

Nombre _____ Teléfono _____

Edad _____ Genero _____ Estado Civil _____

1._ Es usted de la comunidad del Guayabito? Sí No

2._ Cuantas personas viven en la casa? _____

3._ Ocupacion a la que se dedica? _____

II. ASPECTOS DE MIGRACION

1._ Cuantos familiares tiene en Estados Unidos? _____

2._ Que tipo de parentesco tiene con los emigrados?

a) Padre b) Madre c) Hermano

d) Hijo e) Tío f) Primo

g) Abuelos h) Nietos i) Sobrinos

h) otro

3._De qué forma viajo su familiar a Estados Unidos?

a) Visado c) Coyote d) Por su propia cuenta

4._Cuanto tardo su pariente en llegar?_____

5._En qué estado se encuentra su pariente (s)?_____

6._Hace cuánto tiempo viajo su pariente (s)?_____

7._Cuanto dinero gasto en el viaje, su pariente? Lps_____

8._Ahorro su pariente para el viaje? Si No....

¿Si su respuesta es NO a que recurrió?_____

9._Cual es la condición laboral actual de su pariente en el extranjero?

a) Trabaja si----- -----No--

10._Cuantos trabajos tiene?_____

Si su respuesta en No, especifique

10._Cuanto gana por hora? Y cuantas horas trabaja?

\$ _____

11._Con quien vive su pariente en el extranjero?

a) Familia b) amigos c) Otros

III ASPECTOS SOCIALES

1. _Cual es el nivel de escolaridad de la familia?

Marque con una "X" las personas que estudian después del viaje de su pariente.

Nombre	X	Sabe leer		Prim.	Secu	Univ	Sexo		Edad
		Si	No				M	F	

2. _La vivienda que habita es?

- a) Propia b) Alquilada c) Otra

3. _La casa que habita cuenta con los servicios básicos?

- a) Agua b) Luz
 c) Teléfono d) Alcantarillado

4. _Que servicios básicos ha implementado con el dinero recibido?

- a) Agua b) Luz c) Teléfono
 c) d) Alcantarillado

5. _Que tipo de modificaciones ha realizado con las remesas recibidas?

- a) Piso b) Repellido c) Pintado
 d) Cercado e) Ampliaciones, cuáles?

6. _Que electrodomésticos y muebles ha comprado con el dinero recibido?

- a) Refrigerador b) Estufa c) Lavadora
- d) Muebles e) Equipo de sonido f) Televisor
- g) Otros

IV.ASPECTOS ECONOMICOS

1._Cual es el ingreso mensual familiar (sumatoria del ingreso aproximado de la familia en general)?

Menos de Lps 2000.00	<input type="checkbox"/>	Entre Lps 8000-12000	<input type="checkbox"/>
Entre Lps 2000-4000	<input type="checkbox"/>	Entre Lps 12000-15000	<input type="checkbox"/>
Entre Lps 4000-8000	<input type="checkbox"/>	Mas Lps 15000	<input type="checkbox"/>

2._Que cantidad? Y con qué frecuencia recibes remesas)?

\$ _____

- a) Semanal b) Quincenal c) Mensual d) Otros

3._Cuanto y cuáles de los gastos que se le presentan incurre al hacer efectivo el giro?

- a) Teléfono _____Lps b) Transporte _____Lps
- c) Alimentación _____Lps d) Hospedaje _____Lps

4._Necesidades que suplen con el dinero recibido?

	GASTOS	Lps		GASTOS	Lps
1	Medicina		13	Pagos de Deuda	
2	Agua		14	Instalaciones de Negocios	
3	Luz		15	Compra de Celulares	
4	Teléfono		16	Mantenimiento de Finca	
5	Alcantarillado		17	Cumpleaños	
6	Alimentación		18	Bautizos	
7	Ahorro		19	Bodas	
8	Educación		20	Fiestas	
9	Compra de Terrenos		21	Compra de Vivienda	
10	Compra de Ganado		22	Reparación de Casas	
11	Compra de Carros		23	Otros	
12	Compra de Fincas		24		

Anexo 4. Viviendas construidas mediante el uso del capital proveniente de las remesas







Iglesia cristiana evangélica



Escuela Ramona Tejeda



Iglesia católica



Parque de recreación

